組織・沿革

| | |
|----------|-----|
| 組 織 | 157 |
| 営業店舗一覧 | 159 |
| 中小公庫のあゆみ | 161 |

時代のニーズに的確に対応

中小公庫は、時代のニーズに的確に対応するため、組織の見直しに不断に取り組んでいます。

平成16年7月、融資・証券化支援・信用保険の3業務体制になったことを受け、「証券化支援部」及び「保険業務部」を新設したほか、新たな金融手法や組織的な課題を総合的に検討するために「総合企画部」を、信用リスク管理体制の一層の強化を図るために「信用リスク管理部」を新たに設置しました。また、調査研究機能及び政策提言機能の強化を図るため、調査部を「総合研究所」に改組しました。

さらに、平成17年4月には中小企業の皆様の国際化対応への支援体制を強化するため「国際室」を設置しました。また、平成18年4月には事業再生に取り組む中小企業の皆様への支援体制を一層強化するため「事業再生支援室」を設置するとともに、信用補完制度に係る情報分析業務の拡充を図るため保険融資部を「保険情報部」に改組しました。

わが国の経済・金融環境が大きな変革期を迎えるなか、中小公庫ではプロジェクトチームを機動的に設置し、政策金融機関として対応が求められる重要課題に取り組んでいます。平成12年に設置した「新事業支援室」（平成19年「新規事業育成室」から名称変更）は、こうしたプロジェクトチームのひとつであり、高い成長性が見込まれる企業の発掘や新事業育成資金の推進により、ベンチャー企業などの支援に努めています。また、平成17年12月には、閣議決定された行政改革の重要方針に基づき、平成20年10月に発足する株式会社日本政策金融公庫への円滑な移行に向け、「新政策金融機関移行準備室」を設置しています。

なお、今後、中小企業の皆様によりよいサービスを提供できるよう、万全の体制を整えていきます。

全国に広がるネットワーク

中小公庫は、沖縄を除く各都道府県に61の営業部店を設置しています。

これらの営業部店は、地域情報を収集するとともに相互に情報を交換・共有し、全国規模の中小企業の情報ネットワークを形成しており、民間金融機関や信用保証協会など地域の諸機関とも連携し、中小企業の皆様の資金ニーズやコンサルティングニーズなどに

きめ細かく対応しています。

また、中小公庫では、融資業務において、全国510の民間金融機関を代理店として代理貸付を行っています（平成20年3月31日現在）。これら代理店の2万店舗を超える本・支店を通じ、中小公庫の資金を幅広くご利用いただくための体制を整えています。

役員及び職員

中小公庫の役員は、総裁1名、副総裁1名、理事7名及び監事2名（うち非常勤1名）となっています。また、平成20年度における予算によって定められた中小公庫の職員の定数は2,074名となっています。

役員一覧（平成20年7月31日現在）

| | | | |
|-----|---------|----------|-----------|
| 総 裁 | 安 居 祥 策 | 理 事 | 板 東 一 彦 |
| 副総裁 | 横 田 捷 宏 | 理 事 | 藤 塚 明 |
| 理 事 | 津 島 秀 雄 | 理 事 | 勝 野 龍 平 |
| 理 事 | 村 瀬 卓 男 | 監 事 | 井 津 端 修 司 |
| 理 事 | 舎 川 登 | 監 事（非常勤） | 小 葉 松 勲 |
| 理 事 | 山 本 耕 三 | | |

組織図

(平成20年4月1日現在)

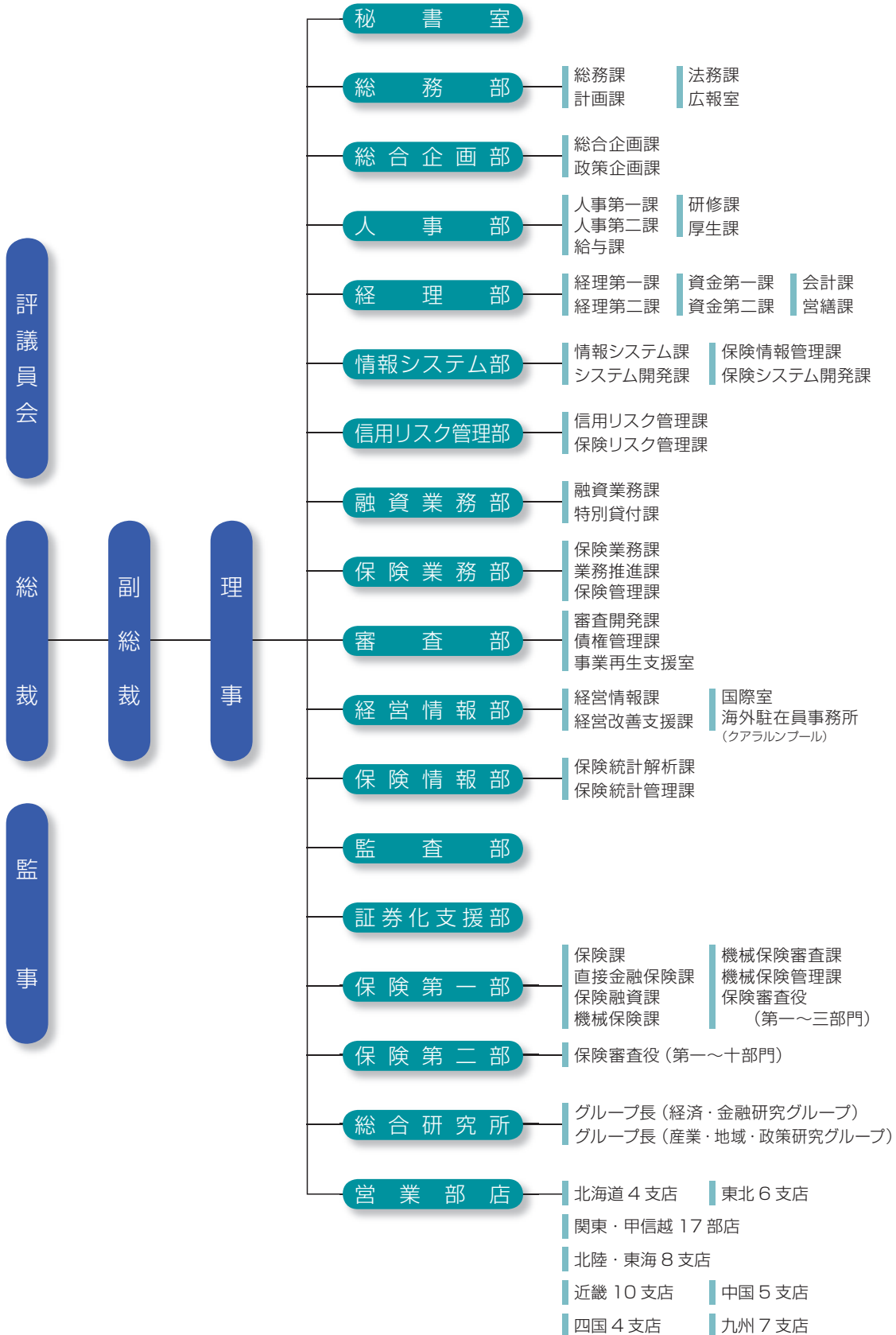

営業店舗一覧

| 店舗名 | 所在地 | 電話番号 |
|----------|---|--------------|
| 営業第一部 | 〒100-0004 東京都千代田区大手町1-9-3(公庫ビル1階) | 03(3270)1282 |
| 営業第二部 | 〒100-0004 東京都千代田区大手町1-8-2(新公庫ビル5階) | 03(3270)7994 |
| 営業第三部 | 〒100-0004 東京都千代田区大手町1-8-2(新公庫ビル4階) | 03(3270)6801 |
| 北海道地区 | | |
| 札幌支店 | 〒060-0003 札幌市中央区北3条西3-1-47(NORTH33ビル4階) | 011(281)5221 |
| 旭川支店 | 〒070-0034 旭川市四条通9-1704-12(朝日生命旭川ビル9階) | 0166(24)4161 |
| 釧路支店 | 〒085-0847 釧路市大町1-1-1(道東経済センタービル2階) | 0154(43)2541 |
| 函館支店 | 〒040-0063 函館市若松町14-10(函館ツインタワー9階) | 0138(23)7175 |
| 東北地区 | | |
| 青森支店 | 〒030-0861 青森市長島1-4-2 | 017(734)2511 |
| 盛岡支店 | 〒020-0045 盛岡市盛岡駅西通2-9-1(マリオス15階) | 019(623)6125 |
| 秋田支店 | 〒010-0001 秋田市中通2-3-8(秋田アトリオンビル10階) | 018(832)5511 |
| 山形支店 | 〒990-0031 山形市十日町2-1-2(日本生命山形ビル3階) | 023(641)7941 |
| 仙台支店 | 〒980-0811 仙台市青葉区一番町2-4-1(興和ビル6階) | 022(223)8141 |
| 福島支店 | 〒960-8031 福島市栄町6-6(NBFユニックスビル6階) | 024(522)9241 |
| 関東・甲信越地区 | | |
| 水戸支店 | 〒310-0021 水戸市南町3-4-14(明治安田生命水戸南町ビル13階) | 029(231)4246 |
| 宇都宮支店 | 〒320-0806 宇都宮市中央3-1-4(栃木県産業会館3階) | 028(636)7171 |
| 前橋支店 | 〒371-0023 前橋市本町2-13-11(前橋センタービル9階) | 027(235)8686 |
| さいたま支店 | 〒336-6023 さいたま市中央区新都心11-2(明治安田生命L.A.タワー23階) | 048(601)2911 |
| 千葉支店 | 〒260-0027 千葉市中央区新田町1-1(千葉新田町第一生命ビル7階) | 043(243)7121 |
| 新宿支店 | 〒160-0023 東京都新宿区西新宿1-7-2(スバルビル3階) | 03(3343)1261 |
| 千住支店 | 〒120-0036 東京都足立区千住仲町41-1(三井生命北千住ビル7階) | 03(3870)2125 |
| 大森支店 | 〒140-0013 東京都品川区南大井6-22-7(大森ベルポートE館7階) | 03(5763)3001 |
| 池袋支店 | 〒171-0021 東京都豊島区西池袋3-27-12(池袋ウェストパークビル3階) | 03(3986)1261 |
| 多摩支店 | 〒190-0012 立川市曙町2-38-5(立川ビジネスセンタービル11階) | 042(528)1261 |
| 横浜支店 | 〒220-6216 横浜市西区みなとみらい2-3-5(クイーンズタワーC棟16階) | 045(682)1061 |
| 甲府支店 | 〒400-0031 甲府市丸の内1-17-10(東武穴水ビル9階) | 055(228)5790 |
| 新潟支店 | 〒951-8061 新潟市中央区西堀通六番町5942(みずほ銀行ビル5階) | 025(228)6371 |
| 松本支店 | 〒390-0811 松本市中央1-4-20(日本生命松本駅前ビル7階) | 0263(33)0300 |
| 東海・北陸地区 | | |
| 富山支店 | 〒930-0083 富山市総曲輪2-1-3(富山商工会議所ビル2階) | 076(424)3441 |
| 金沢支店 | 〒920-0918 金沢市尾山町1-8(朝日生命金沢ビル6階) | 076(231)4275 |
| 福井支店 | 〒910-0005 福井市大手2-7-15(明治安田生命福井ビル6階) | 0776(24)0511 |
| 静岡支店 | 〒420-0851 静岡市葵区黒金町59-6(大同生命静岡ビル8階) | 054(254)3631 |
| 名古屋支店 | 〒450-0002 名古屋市中村区名駅3-25-9(堀内ビル8階) | 052(551)5181 |
| 熱田支店 | 〒456-0031 名古屋市長久区神宮4-7-27(宝18ビル3階) | 052(682)7881 |
| 岐阜支店 | 〒500-8842 岐阜市金町5-24(住友生命岐阜ビル7階) | 058(265)3171 |
| 津支店 | 〒514-0009 津市羽所町700(アスト津10階) | 059(227)0251 |

| 店舗名 | 所在地 | 電話番号 |
|----------------|--|--------------|
| 近畿地区 | | |
| 大津支店 | 〒520-0056 大津市末広町1-1(日本生命大津ビル4階) | 077(524)3825 |
| 京都支店 | 〒604-0862 京都市中京区烏丸通夷川上ル少将井町240(商工会議所ビル6階) | 075(221)7825 |
| 大阪支店 | 〒530-0057 大阪市北区曽根崎2-3-5(梅新第一生命ビルディング9階) | 06(6314)7700 |
| 大阪南支店 | 〒545-0052 大阪市阿倍野区阿倍野筋1-5-1(あべのルシアス9階) | 06(6634)0061 |
| 大阪西支店 | 〒550-0004 大阪市西区靱本町1-11-7(信濃橋三井ビル11階) | 06(6448)1881 |
| 東大阪支店 | 〒577-0056 東大阪市長堂1-11-22(住友生命布施ビル7階) | 06(6787)2661 |
| 堺支店 | 〒591-8025 堺市北区長曾根町130-23(堺商工会議所会館4階) | 072(255)1261 |
| 奈良支店 | 〒630-8115 奈良市大宮町7-1-33(奈良センタービルディング5階) | 0742(35)9910 |
| 和歌山支店 | 〒640-8158 和歌山市十二番丁58 | 073(431)9301 |
| 神戸支店 | 〒650-0044 神戸市中央区東川崎町1-7-4(ハーバーランドダイヤニッセイビル13階) | 078(362)5961 |
| 中国地区 | | |
| 岡山支店 | 〒700-0825 岡山市田町1-11-13 | 086(222)7666 |
| 広島支店 | 〒730-0036 広島市中区袋町5-25(広島袋町ビル11階) | 082(247)9151 |
| 鳥取支店 | 〒680-0031 鳥取市本町2-123(三井生命鳥取ビル4階) | 0857(23)1641 |
| 松江支店 | 〒690-0887 松江市殿町111(山陰放送・第一生命共同ビル7階) | 0852(21)0110 |
| 下関支店 | 〒750-0006 下関市南部町21-19(下関商工会館4階) | 0832(23)2251 |
| 四国地区 | | |
| 高松支店 | 〒760-0023 高松市寿町2-2-7(COI高松ビル3階) | 087(851)9141 |
| 徳島支店 | 〒770-0856 徳島市中洲町1-58 | 088(625)7790 |
| 松山支店 | 〒790-0001 松山市一番町1-15-2(松山一番町ビル8階) | 089(943)1231 |
| 高知支店 | 〒780-0834 高知市堺町2-26(高知中央第一生命ビル2階) | 088(875)0281 |
| 九州地区 | | |
| 福岡支店 | 〒810-0001 福岡市中央区天神1-13-2(福岡興銀ビル5階) | 092(781)2261 |
| 佐賀支店 | 〒840-0816 佐賀市駅南本町5-1(住友生命佐賀ビル3階) | 0952(24)7224 |
| 長崎支店 | 〒850-0033 長崎市万才町7-1(住友生命ビル5階) | 095(823)6191 |
| 熊本支店 | 〒860-0808 熊本市手取本町2-5(住友信託ビル6階) | 096(352)9155 |
| 大分支店 | 〒870-0034 大分市都町3-1-1(大分センタービル2階) | 097(532)4106 |
| 宮崎支店 | 〒880-0806 宮崎市広島1-18-13(宮崎第一生命ビルディング新館4階) | 0985(24)4214 |
| 鹿児島支店 | 〒892-0842 鹿児島市東千石町1-38-1201(鹿児島商工会議所ビル12階) | 099(223)2221 |
| クアラルンプール駐在員事務所 | 28th Floor, UBN Tower, Letter Box #22, Jalan P. Ramlee, 50250 Kuala Lumpur, Malaysia (国際ダイヤル) 60-3-20705703 ~5 | |

各地の商工会議所などで定例出張窓口を開設しております。詳しくは、各営業部店までお問い合わせください。

相談センター

相談センターでは、融資制度などについての電話でのお問い合わせやご相談を承っております。

- 東京相談センター (営業第一部門) 電話03-3270-1260
- 名古屋相談センター (名古屋支店内) 電話052-551-5188
- 大阪相談センター (大阪支店内) 電話06-6314-7627
- 福岡相談センター (福岡支店内) 電話092-781-2396

※日本政策金融公庫への移行に伴う店舗統合につきましては、当公庫ホームページ (<http://www.jasme.go.jp/>) をご覧ください。

中小公庫のあゆみ

| 中小企業金融公庫の沿革 | | 信用保険業務 | 経済・産業・社会の動き |
|-------------------|---|---|--|
| 1953 (昭和 28 年) | <ul style="list-style-type: none"> 「中小企業金融公庫法」公布・施行 (8月) 中小企業金融公庫設立 (8月) 代理貸付による業務開始 (9月) | | |
| 1955 (昭和 30 年) | <ul style="list-style-type: none"> 直接貸付による業務開始 (10月) | | <ul style="list-style-type: none"> 1956年 (昭和31年) ・経済白書「もはや戦後ではない」発行 (7月) |
| 1962 (昭和 37 年) | <ul style="list-style-type: none"> 公庫ビル竣工 (10月)  <p>竣工直前の公庫ビル (昭和 37 年)</p> | <ul style="list-style-type: none"> 1958年 (昭和33年) ・「中小企業信用保険公庫法」公布 (4月)・施行 (7月) 中小企業信用保険公庫設立 (7月) (中小企業庁で運営されてきた信用保険事業を承継) | <ul style="list-style-type: none"> 1960年 (昭和35年) ・政府、国民所得倍増計画を発表 (12月) |
| 1963 (昭和 38 年) | <ul style="list-style-type: none"> 貸付対象となる中小企業者の定義を拡大 (7月) | | <ul style="list-style-type: none"> 1963年 (昭和38年) ・「中小企業基本法」公布・施行 (7月) |
| 1964 (昭和 39 年) | <ul style="list-style-type: none"> 政府保証第1回中小企業債券発行 (9月) | <ul style="list-style-type: none"> 1968年 (昭和43年) ・新公庫ビル竣工 (9月) | <ul style="list-style-type: none"> 1964年 (昭和39年) ・東海道新幹線開通 (10月) オリンピック東京大会開催 (10月) 1970年 (昭和45年) ・万国博覧会、大阪で開幕 (3月) |
| 1971 (昭和 46 年) | <ul style="list-style-type: none"> 直接貸付における小売業の取り扱い開始 (7月) 貸付残高1兆円を突破 (10月) | | <ul style="list-style-type: none"> 1972年 (昭和47年) ・沖縄、日本に復帰 (5月) 1973年 (昭和48年) ・円、変動相場制に移行 (2月) 第1次オイルショック (10月) |
| 1974 (昭和 49 年) | <ul style="list-style-type: none"> 各都道府県に最低1店舗の設置完了 (10月) | | <ul style="list-style-type: none"> 1979年 (昭和54年) ・第2次オイルショック (3月) |
| 1979 (昭和 54 年) | <ul style="list-style-type: none"> 定量的企業評価法の完成 (4月) | <ul style="list-style-type: none"> 1984年 (昭和59年) ・通商産業省機械情報産業局で運営されてきた機械類信用保険事業を承継 (10月) | <ul style="list-style-type: none"> 1985年 (昭和60年) ・プラザ合意 (急速な円高進行、9月) 1987年 (昭和62年) ・ニューヨーク株式市場大暴落 (ブラックマンデー、10月) |
| 1985 (昭和 60 年) | <ul style="list-style-type: none"> 第1回政府保証外債発行 (2月) | | <ul style="list-style-type: none"> 1989年 (平成元年) ・消費税導入 (4月) ベルリンの壁崩壊 (東西ドイツ統一の幕開け、11月) |
| 1987 (昭和 62 年) | <ul style="list-style-type: none"> 情報提供機能強化のため、経営情報部を新設 (10月) | <ul style="list-style-type: none"> 1988年 (昭和63年) ・第1回ACSIC (アジア中小企業信用補完制度実施機関連合) 会議開催 (10月) | <ul style="list-style-type: none"> 1991年 (平成3年) ・湾岸戦争終結 (2月) ソビエト連邦解体、独立国家共同体創設 (12月) |
| 1990 (平成 2 年) | <ul style="list-style-type: none"> 業務支援システム「RIP-1」運用開始 (4月) | | |
| 1991 (平成 3 年) | <ul style="list-style-type: none"> クアラルンプール駐在員事務所開設 (10月) | | |
| 1994 (平成 6 年) | <ul style="list-style-type: none"> 「新事業育成貸付」を創設 (2月) 業務支援システム「RIP-2」運用開始 (4月) | | |
| 1995 (平成 7 年) | <ul style="list-style-type: none"> 阪神・淡路大震災に災害復旧貸付を適用 (1月) 経済対策を受け利息減免措置を実施 (10月) | | <ul style="list-style-type: none"> 1995年 (平成7年) ・阪神・淡路大震災、大災害をもたらす (1月) 1ドル=80円を割り、円の対ドル戦後最高値を記録 (4月) |

中小企業金融公庫

平成20年8月発行

発行 中小企業金融公庫 広報室

〒100-0004 東京都千代田区大手町1-9-3 公庫ビル

TEL 03-3270-1266

ホームページアドレス <http://www.jasme.go.jp/>

この冊子は、「国等による環境物品等の調達の推進等に関する法律」（グリーン購入法）に定められた環境物品の基準に適合する再生紙を使用しています。



環境にやさしい大豆油インキを使用しています。